

# CONSERVACIÓN DE CAJAMARQUILLA POR ALBERT GIESECKE, UN ANÁLISIS COMPARATIVO CON LAS ACTIVIDADES RESTAURATIVAS EN PACHACAMAC, 1938<sup>(\*)</sup>

## CONSERVATION OF CAJAMARQUILLA BY ALBERT GIESECKE, A COMPARATIVE ANALYSIS WITH THE RESTORATION ACTIVITIES IN PACHACAMAC, 1938

RODOLFO ASENCIOS LINDO<sup>(\*\*)</sup>

 <https://orcid.org/0000-0003-1522-9230>  
gerbert.asencios@gmail.com  
Ministerio de Cultura (Perú)

Fecha de recepción: 31 de marzo de 2022  
Fecha de aprobación: 29 diciembre de 2022

### RESUMEN

Cajamarquilla, un importante complejo arqueológico ubicado al este de Lima, cuenta con una ocupación desde el Intermedio Temprano (200-600 d. C.) al Intermedio Tardío (900-1440 d. C.). Ha sido objeto de diversas investigaciones arqueológicas desde inicios del siglo XX hasta la actualidad; sin embargo, pese a numerosos estudios, se desconoce la conservación realizada por Albert Giesecke en 1938, realizada en paralelo en Pachacamac al suroeste de Lima. El presente estudio busca describir las actividades y el nivel de intervención en Cajamarquilla con respecto a Pachacamac; mediante la revisión de información inédita de archivo, publicaciones y registro fotográfico se explora el estado de conservación y las actividades realizadas, para posteriormente analizar comparativamente dichas actividades. Ello concluye en que, si bien se presentan similitudes en la actuación de Giesecke, en el aspecto político, técnico-metodológico y de gestión, la conservación de Cajamarquilla fue menos compleja, debido a su estado de conservación, ubicación geográfica y conocimiento histórico; en tanto que Pachacamac, por su cercanía costera, agentes de deterioro marino y estudios científicos demandaron mayores actividades conservativas. Este estudio apertura la búsqueda de otras intervenciones arqueológicas, que permitan comprender el proceso histórico, teórico, metodológico y técnico de la conservación de los monumentos prehispánicos en el Perú.

### PALABRAS CLAVE

Cajamarquilla; Albert Giesecke; conservación; Pachacamac

### ABSTRACT

Cajamarquilla, an important archaeological complex located east of Lima. It has an occupation from the Early Intermediate (200-600 AD) to the Late Intermediate (900-1440 AD). It has been the object of various archaeological investigations from the beginning of the 20th century to the present; however, despite numerous studies, the conservation carried out by Albert Giesecke in 1938, carried out in parallel in Pachacamac in the south west of Lima, is unknown. The present study seeks to describe the activities and level of intervention in Cajamarquilla with respect to Pachacamac through the review of unpublished information from the archive, publications, photographic record, the state of conservation and the activities carried out are explored, to subsequently analyze said activities comparatively. This concludes that, although there are similarities in Giesecke's actions, in the political, technical-methodological and management aspects, the conservation of Cajamarquilla was less complex due to its state of conservation, geographical location and historical knowledge; while Pachacamac, its coastal proximity, agents of marine deterioration and scientific studies allowed for greater conservation activities. This study opens the search for other archaeological interventions that allow us to understand the historical, theoretical, methodological and technical process of the conservation of pre-hispanic monuments in Peru.

### KEYWORDS

Cajamarquilla; Albert Giesecke; conservation; Pachacamac

(\*) El presente artículo deviene de la revisión de documentación inédita del archivo Albert Giesecke, para la elaboración de la tesis de Maestría en Ciencias de Conservación del Patrimonio Edificado de la Sección de Posgrado Facultad de Arquitectura, Urbanismo y Artes de la Universidad Nacional de Ingeniería en el año 2018. Es un material cuya importancia, merece ser publicado a fin de comprender el proceso histórico de la conservación en el Perú.

(\*\*) Licenciado en Arqueología por la Universidad Nacional Mayor de San Marcos Lima-Perú. Maestro en Ciencias de la Maestría de Conservación de Patrimonio Edificado de la Universidad Nacional de Ingeniería Sección de Posgrado FAUA-UNI, Lima-Perú. Actualmente, investigador acerca de la historia de la conservación arqueológica en el Perú de los monumentos arqueológicos prehispánicos y aspectos teóricos y metodológicos para el registro del patrimonio edificado.

## Introducción

La conservación del patrimonio cultural en el Perú, y en específico de los monumentos o sitios arqueológicos prehispánicos, es una actividad que cuenta aproximadamente con más de 7 décadas. Inició en el Cusco en 1934, por auspicio gubernamental, cuando se llevaron a cabo las actividades de conservación por motivo del IV centenario de su fundación española, labor que estuvo a cargo del Comité Central Ejecutivo IV Centenario, el cual estuvo asesorado por Emilio Harth Terré, interviniéndose los monumentos de Sacsayhuamán, Machu Picchu, Ollantaytambo, Pikillaqta, Pisac, Templo Wiracocha, Raqchi y Vilcabamba (Valcárcel, 1934, p. 181); estas labores estuvieron dirigidos por Luis E. Valcárcel.

En Lima, en 1938, durante los meses de agosto a diciembre se llevaron a cabo las primeras intervenciones de sitios arqueológicos de Cajamarquilla y Pachacamac por Albert Giesecke. Sobre la conservación en Pachacamac, Gerbert Asencios (2020, 2019) realiza un detallado estudio, describiendo las acciones llevadas a cabo en el Templo del Sol, el Templo Pintado y el Acllawasi.

En cuanto a las acciones de conservación en Cajamarquilla, Alberto Bueno (1974-75) y Juan Domingo Mogrovejo (1999) afirman que la conservación se llevó a cabo por Albert Giesecke entre 1938 y 1939, lo cual es ratificado por Joaquín Narváez (2006), quien menciona que no hay informes publicados al respecto. Esta carencia de información evidencia como problemática un limitado conocimiento de las acciones realizadas, así como el nivel de intervención llevadas a cabo en el complejo arqueológico.

En ese sentido, con la finalidad de aclarar esta situación, se revisará la documentación inédita de archivos, informes de actividades, registro fotográfico y publicaciones, que acompañan el contexto y las acciones realizadas, analizando y comparando si el nivel de intervención realizada fue similar al de Pachacamac; es importante conocer el estado de conservación, agentes de deterioro y proceso patológicos de los sitios objeto de estudio.

## Ubicación, antecedentes y características geográficas de Cajamarquilla

El Complejo de Cajamarquilla se ubica en el distrito de Lurigancho-Chosica, provincia y departamento de Lima, zona con intenso crecimiento urbano en los últimos años, que amenaza y afecta al sitio arqueológico (Ruiz, 2018). El complejo se extiende en lo que fueron los campos de cultivo de la antigua hacienda Nievería, en la margen derecha e inferior del valle del río Rímac; se asienta sobre la terraza aluvial de la quebrada de Jicamarca (Segura, 2001).

Fue declarado patrimonio cultural mediante Resolución Directoral Nacional 615/INC, siendo catalogado como un complejo arqueológico con una extensión de 138.5 hectáreas, integrado de grandes conjuntos arquitectónicos de adobe y tapial, con pirámides, recintos, plataformas y depósitos, con trama urbana ortogonal y con una temporalidad de ocupación desde el Intermedio Temprano (200-600 d. C.) al Intermedio Tardío (1200-1470 d. C.).

Álvaro Ruiz (2018) precisa que, actualmente, el complejo está rodeado por el "cinturón de asentamientos humanos"<sup>1</sup>, los cuales limitan al noroeste con el AA. HH. Casa Huerta La Campiña y el AA. HH. Santa Cruz de Cajamarquilla; al norte, con el AA. HH. El Paraíso de Cajamarquilla; al noreste, con la Asociación de Vivienda El Ayllu; hacia el este, con propiedades de terceros; hacia el sureste con la Asociación de Vivienda Villa Leticia de Cajamarquilla; hacia el sur, con la quebrada de Huaycoloro; hacia el suroeste, con

---

1. Asentamiento humano es aquella agrupación de familias establecidas sin título legal, algunos carentes de los servicios básicos (agua, desagüe, electrificación, pistas, veredas, etcétera).



**PLANO DE UBICACION**  
 ESCALA 1:20,000

propiedad de terceros; y al oeste, con el AA. HH. Nievería (ver Figura 1). Alberga a una población aproximada de 25,000 habitantes procedentes del conflicto interno que vivió el país desde 1980 (Ruiz, 2018).

Internamente, de acuerdo con lo descrito por Alberto Bueno (1974-75), Cajamarquilla presenta los siguientes sectores: (1) el grupo con grandes pirámides altas o dominantes, conformado por cuatro grandes grupos arquitectónicos: grupo Villar Córdova al oeste, el grupo Sestieri al centro, el grupo Tello al noroeste, y el grupo Jorge C. Muelle hacia el este; (2) el grupo con una pequeña pirámide dominante como el grupo Kroeber y D’Harcourt, (3) el grupo sin pirámide en el que se encuentra el Laberinto, y (4) el área de servicios domésticos, con los cementerios Nievería y Cerro Norte, mausoleo, calles públicas y atalayas (ver Figuras 2 y 3).

Figura 1. Ubicación del Complejo de Cajamarquilla. Ruiz, A. 2018.





Figura 2. Sectores que conforman Cajamarquilla. Narváez, J. 2006.



Figura 3. Plano del El Laberinto elaborado por Alberto y su equipo de trabajo. Bueno, A. 1974-1975.

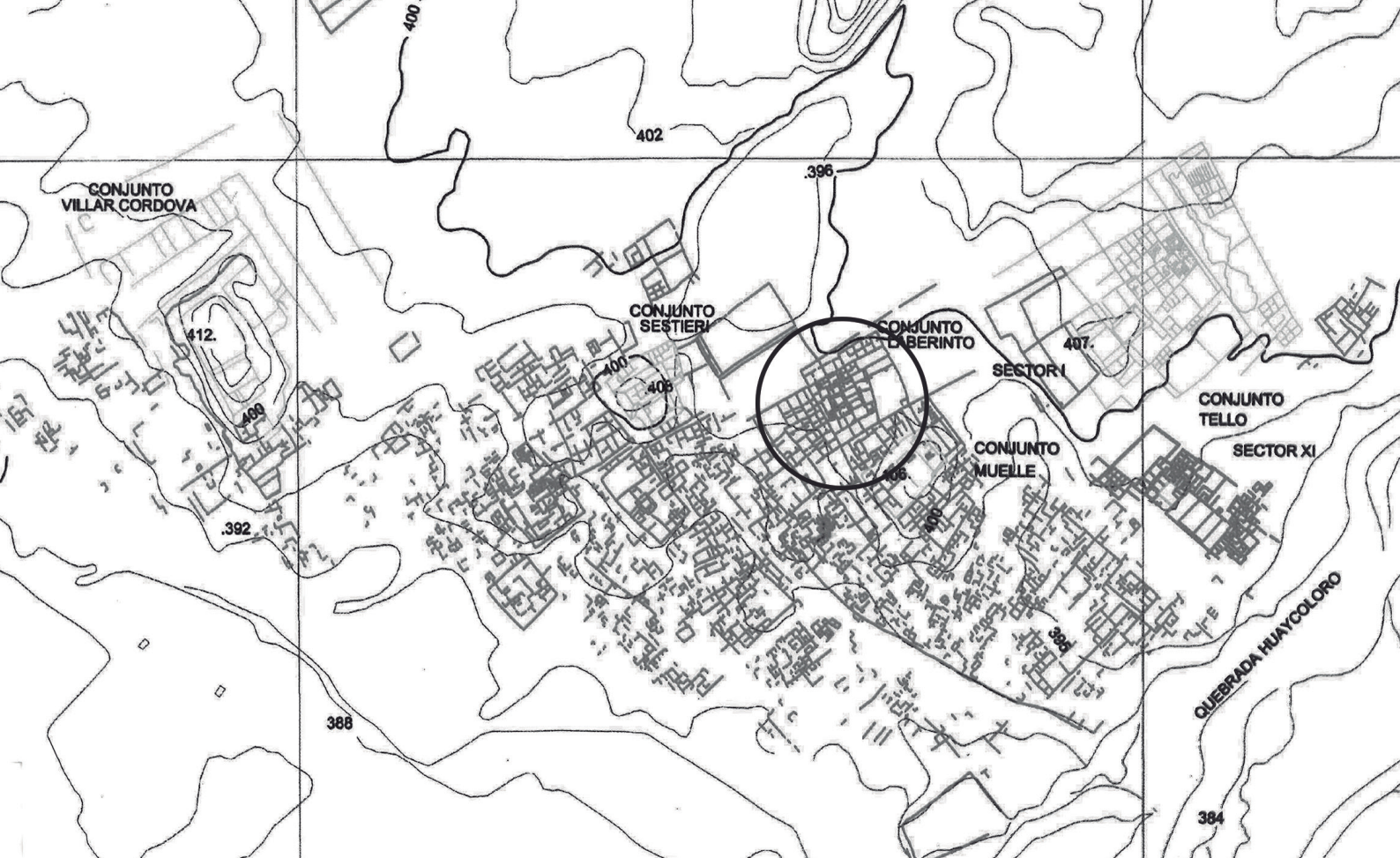

**Tabla 1. Antecedentes sobre Cajamarquilla.**

1572-1580 – Virrey Toledo	Se convierte en una reducción indígena
1799 – De Laporte	Se denominaba “Caxamarca la vieja”
1864 – Goerge Squier	Excava, dibuja y elabora planos de los sectores del Laberinto y Muelle
1892 – Adolf Bandelier	Explora Cajamarquilla
1894 – Ernst Middendorf	Visita el sitio, describe su arquitectura y esboza funciones como fortaleza, tumba, graneros o almacenes según sus características formales
1905 – 1906 Max Uhle	Prospecta el sitio y excava un cementerio por la hacienda Nievería
1922 – 1923 Raoul D’Harcourt y 1927 – Ann Gayton	Analizan el material escavado por Uhle
1935 – Jorge C. Muelle	Analiza un entierro funerario en las áreas exploradas por Uhle
1944 – Julio C. Tello	Excava el sector de la pirámide Alta
1962 – Claudio P. Sestieri	La Misión italiana a su mando investigaron en sector Julio C. Tello
Dorothy Menzel	Establece la secuencia de Cajamarquilla estableciendo su cronología del Intermedio Temprano al Horizonte Medio.
1982 – Odón Rosales	Excava en el Conjunto Tello
1996-1997 Juan Mogrovejo	Desarrolla un programa de investigaciones en el Conjunto Tello
1998 – 1999 Dante Cassareto	Continuó las investigaciones en el Conjunto Tello y Conjunto Muelle
2000 – 2001 Rafael Segura	Investiga del Conjunto Villar Córdova
2002 – 2003 Héctor Walde	Realizar investigaciones en el Conjunto Sestieri
2004 – 2005 Iván Ghezi	Plantea que Cajamarquilla es un centro urbano, fundado [Intermedio Temprano, con intensa reutilización Ischma
2018 – Álvaro Ruiz	Se efectúa una labor de excavaciones con fines de Diagnostico por parte del Ministerio de Cultura para desarrollar a futuro un proyecto de inversión pública.
2021 – Pieter Van Dalen Luna	Investigaciones en el Conjunto Kroeber.

Respecto de los antecedentes como relatos, exploraciones, e investigaciones sobre Cajamarquilla, estos datan desde fines del siglo XVI, los cuales exponen interés por conocer, sobre todo con los numerosos estudios científicos iniciados por Uhle a fines del siglo XIX y continuado por diversos investigadores hasta el año 2021 (ver Tabla 1):

En cuanto a los aspectos geográficos, ambientales y geológicos, Cajamarquilla, por ubicarse a una altitud de 340 m. s. n. m. y a 24 km del litoral, cuenta con un clima árido, con deficiencia de humedad en todas las estaciones del año y templado, presentando un clima promedio de máximo de 19 °C en las partes altas de la zona sur y hasta los 31 °C en la zona norte y mínimo de 3 °C en las partes altas la zona sur y los 21 °C en la zona norte.

Asimismo, por asentarse en la terraza aluvial, presenta vientos de 4 km/h a 15 km/h con dirección variable de sureste a noroeste o suroeste a noreste (ver Figura 4).

Por otro lado, al encontrarse en la provincia de Lima presenta una humedad relativa promedio de 80 a 88 %, llegando a 100 % en distritos cercanos al mar, sobre todo en la estación de invierno, es decir, durante los meses de junio a setiembre.

Finalmente, Cajamarquilla por ubicarse en la costa peruana, se encuentra en lo que se conoce como el cinturón de fuego del Pacífico, área donde se manifiestan con mayor frecuencia los eventos sísmicos (terremotos y temblores), generados por la subducción de la placa de Nazca debajo de la placa sudamericana (Vela, 2009).

## El contexto político y social de la intervención

Hablar de la intervención de Cajamarquilla realizada en 1938 requiere conocer el contexto. Además de ser una labor que se ejecutó en paralelo con la conservación de Pachacamac, estas acciones se llevaron a cabo durante el gobierno del general Óscar R. Benavides, quien asumió el poder tras el asesinato de Miguel Sánchez Cerro en 1933, siendo designado por la asamblea constitucional como mandatario hasta 1936 (Cotler, 1982); sin embargo, gobernó hasta 1939, debido a la crisis política y económica sumada a la protesta popular promovida por el APRA, a través nuevas insurrecciones (Asencios, 2020).

Ideológicamente, Benavides tuvo acercamiento a las políticas fascistas de Alemania, Italia y Japón. Como expresión de esta cercanía, su gobierno rompió relaciones con los republicanos españoles en 1936, hasta la contraofensiva de Francisco Franco en 1937, mientras en el Perú, grupos de la aristocracia limeña declaraban su apoyo político a Franco, efectuando colectas y donaciones destinadas a las Falanges de España<sup>2</sup> (Asencios, 2020).

Asimismo, promueve un discurso nacionalista, asentado en la identidad política ya auspiciada por el gobierno desde 1930<sup>3</sup>. Según Emilio Candela (2013), este discurso se asentó en tres pilares: la identidad nacional de la clase obrera, la educación pública y la conexión del Perú mediante la construcción de carreteras. Esto conllevó implementar una política populista, aplicando acciones sociales en favor de las clases populares, sobre todo la clase obrera, con la construcción de viviendas de “barrios obreros” en La Victoria y El Rímac; la reestructuración del Ministerio de Educación y la creación del Ministerio de Salud, Trabajo y Previsión Social. Además, se realizaron obras de infraestructura como carreteras en la sierra sur, de agua y desagüe, pavimentación de calzadas, etc. A la par, se llevó a cabo medidas represivas y de persecución contra los partidos políticos o asociaciones contrarias y riesgosas para la estabilidad del país (Asencios, 2020).

### Albert Giesecke y el VIII Conferencia Internacional Americana de 1938

Conocer las primeras labores de conservación llevadas en Lima es acercarnos al gestor de dicha actividad y el papel que Albert Giesecke habría cumplido (ver Figura 5). Su biografía es ampliamente tratada por Marcial Rubio Correa (2007); sin embargo, resaltaremos algunos aspectos importantes para entender su involucramiento con la arqueología, historia y gestión pública peruana. Giesecke nació en Pensilvania, Estados Unidos de Norteamérica, en 1883 y falleció en Lima en 1966. Desarrolló su vida académica en Pensilvania, donde estudió Economía y obtuvo el grado de doctor en Ciencias Políticas en la Universidad de Cornell. Llegó al Perú en 1909 y asumió diferentes cargos públicos: rector de la Universidad San Antonio Abad del Cusco, desde 1910 hasta 1923; directivo del Centro Geográfico del Cusco en 1912, autoridad edil en el Cusco en el 1913, y finalmente ocupó el cargo de director general de educación durante el segundo gobierno u “oncenio” de Augusto B. Leguía y formó parte de la comisión para la devolución de Tacna y Arica en 1929 (Rubio Correa 2007).

Su interés por la arqueología se manifestó desde su vida universitaria. Cuando fue rector de la universidad San Antonio Abad del Cusco, favoreció los estudios etnográficos y arqueológicos; apoyó a fundaciones de estudios arqueológicos y la obtención de co-



Figura 4. Velocidad y dirección de viento en Cajamarquilla. NOAA.

2. La Falanges fueron las fuerzas de represión en España, contra todos aquellos que estuvieron a favor de la II República. Conocido dentro de la organización partidaria como el aparato represivo, con un accionar represivo a nivel local efectuado por sus militantes adultos y jóvenes, en pueblos y ciudades.

3. “[...] Llegaba a la Presidencia de la República sin odios y que mis esfuerzos se encaminarían hacia la unión y la armonía de toda la familia peruana, capaz de sentir el amor a la patria” (Discurso de Óscar R. Benavides el 8 de diciembre de 1939).





Figura. 5. Albert Anthony Giesecke Parthymüller. Rubio Correa, M. 2007.

lecciones patrimoniales como el de José Lucas Caparó Muñiz, Larco Herrera y Enrique Brüning (Rubio Correa, 2007).

Cuando Albert Giesecke cumplía su labor como funcionario en la embajada de Estados Unidos, el ministro de Relaciones Exteriores Carlos Concha Cárdenas, su buen amigo, en junio de 1938 le comunicó la orden que le diera Benavides de preparar, para el mes de diciembre, una recepción de visitas de sitios arqueológicos, trabajo contemplado como parte de la VIII Conferencia Internacional Americana con sede en Lima (ver Figura 6); intención presidencial que radicó en la gran riqueza arqueológica existente en el Perú sin paralelos en Latinoamérica. Así, Carlos Concha le solicitó un proyecto con cronograma y presupuesto para ser aprobado por el presidente (Rubio Correa, 2007). Carlos Concha le manifestó, además, que el presidente prefería su participación y “[...] que a pesar de que en el Perú había excelentes arqueólogos, el gobierno necesitaba a Giesecke porque se trataba de que el trabajo se hiciera eficiente y rápidamente” (Rubio Correa, 2007, p.118).

Giesecke, luego de realizar una visita a los sitios arqueológicos, presentó un plan de trabajo con su respectivo presupuesto para la intervención de Pachacamac, Cajamarquilla y Chan Chan, proyecto que fue aprobado al día siguiente de su presentación (Rubio Correa, 2007, p. 117).

Con respecto de Chan Chan, se planteó inicialmente su intervención, pero esta no se realizó sino hasta 1966 por el Patronato de Arqueología de Trujillo, el cual estuvo dirigido por el arqueólogo Francisco Iriarte Brenner, quien investigó y conservó el Palacio Tschudi, la huaca Arcoíris y Esmeralda (Asencios, 2020).



Figura 6. Estampillas con motivos de la VIII Conferencia Internacional Americana de 1938. [http://www.stampsperu.com/peru\\_conferencias.htm](http://www.stampsperu.com/peru_conferencias.htm).

## Metodología de estudio

### *El archivo Giesecke sobre la conservación de Cajamarquilla*

La revisión de los documentos que conforman el archivo Albert Giesecke<sup>4</sup>, reportes periodísticos y registros fotográficos, describen no solo la intervención realizada en Cajamarquilla, sino también en Pachacamac (Asencios, 2020, 2019), labores que fueron ejecutadas en paralelo entre los meses de agosto y diciembre de 1938 (Rubio Correa, 2007). Este acervo documental brinda datos sobre la planificación, la metodología y los procedimientos técnicos ejecutados en la conservación de estos sitios arqueológicos.

Así, Albert Giesecke intervino Cajamarquilla y Pachacamac; en este último, la actividad de conservación estuvo centrada en el Templo del Sol, el Templo Pintado, el Acllawasi y la habilitación de un circuito de visitas (Asencios, 2018, 2019, 2020).

Sobre la intervención de Cajamarquilla, Giesecke (1938) expuso la realización de las siguientes actividades:

Trabajo en Cajamarquilla.

Si es el propósito dejar, expedita la obra de conservación preliminar que se contempla acá, habrá de preceder en forma análoga a lo que se hará en Pachacamac. Esta labor será mucho más reducida y mucho más fácil<sup>5</sup>.

Así, en los documentos inéditos titulado "Memorando" y "Cajamarquilla" describen, resultado de una evaluación, la propuesta de intervención respecto al sitio:

MEMORANDO

(...) B. Cajamarquilla

1) Fijar una suma moderada para limpiar la arena y la tierra de algunos de los muros, en especial en los cuartos del "laberinto" y en uno que otro de los huecos grandes o graneros dentro de las casas.

2) Componer y mejorar el camino hacia Cajamarquilla que parte de la pista Lima – Chosica; quitar los rieles del puente o asegure que no estorben la circulación de los autos. Las mejoras

4. Albergados en el Instituto Riva Agüero de la Pontificia Universidad Católica del Perú-Lima.

5. En Pachacamac se realizaron labores de limpieza y conservación.



al camino deben pasar por la Hacienda Nievería y llegar hasta el mismo sitio de Cajamarquilla. El gasto no será mucho. (Giesecke ca.1938 AG-D-195).

#### CAJAMARQUILLA

C.- Los gastos que se señalan a continuación no incluyen lo que se necesita para mejorar el camino de acceso a Cajamarquilla – desde la vía Lima – Chosica hasta Nievería, ni para mejorar un Kilómetro, mas ó menos, de camino dentro del perímetro de las ruinas de Cajamarquilla.

[...] Destacar un ingeniero de Servicio Técnico de Caminos y Puentes del Ministerio de Fomento para que se haga cargo, por cuenta de [Ministerio de] Fomento, de reparar y mejorar los caminos dentro del perímetro de las ruinas de Pachacamac y Cajamarquilla, y que mejore el camino de acceso a esta última ruina desde el camino Lima – Chosica a la altura del kilómetro 16. (Giesecke ca.1938 AG-D-195).

La intervención en los monumentos de Cajamarquilla y Pachacamac se complementó con la mejora de sus caminos de acceso y circuito interno, alrededor de 4 km en el primero y 2.5 km en el segundo; para lo cual se solicitó (Rubio Correa, 2007) apoyo al Ministerio de Fomento, recomendando evitar el uso del asfalto, debiendo ser reemplazado por el ripio, luego de un proceso de nivelación y empleo de petróleo o similares (Asencios, 2020), para ello elaboró estos documentos a Carlos Concha, informando:

Memorando al Dr. Concha

El ingeniero Gamarra, inspector de carreteras de Lima, me acompañó ayer a Cajamarquilla para estudiar la cuestión de mejorar y construir caminos de acceso y circunvalación en las ruinas, al Cajamarquilla. No encontró ningún problema difícil para este trabajo. Espera informar hoy al Ministro de Fomento, con sus recomendaciones sobre la mejora viales para Cajamarquilla y Pachacamac [...].

(Giesecke, ca. 1938, AG-1812).

Memorando al Dr. Carlos Concha

Es realmente esencial que la Dirección de Obras Públicas reserve una suma [de dinero], y comience de inmediato, la mejora del camino que conduce a Cajamarquilla. Por el momento, sólo se necesitaría una pequeña suma para deshacerse de varias curvas malas, alcantarillas y depositar el polvo. Por ejemplo, una suma de diez mil soles, destinado al ingeniero [Jesús] Drinot, quien está a cargo del mantenimiento de las carreteras alrededor del distrito de Lima, haría maravillas en este camino a Cajamarquilla.

Te sorprenderá saber que hay bastantes personas que prefieren las ruinas de Cajamarquilla a las de Pachacamac.

(Giesecke, ca. 1938, AG-1812).

Memorandum relacionado con los caminos de acceso y circulación dentro de las ruinas históricas de Cajamarquilla y Pachacamac

El Director de vías de Comunicación tuvo la gentileza de indicar al Ingeniero Drinot que vea la cuestión de caminos de acceso a, y de circulación de, las ruinas de Cajamarquilla y Pachacamac. Parece que estas obras de construcción y de mejoramiento no se realizarán hasta octubre o noviembre; parece que es la intención solamente para hacer un arreglo provisional a fin de que dichos caminos esten bien para el mes de diciembre durante la visita oficial que se hará a ambas ruinas en aquel mes.

Conviene mas bien que esta obra de construir caminos en forma, para uso permanente, se haga ahora, iniciando el trabajo en el día, si fuese posible, ya que caminos excelentes permiti-

rán el aumento notable de visitas de turistas a estos dos monumentos. Es una forma de propaganda a favor del Perú que dejará rendimiento indirecto en forma mucho más halagüeña que casi cualquier otro camino que se construye en la actualidad.

Dentro de Pachacamac habrá necesidad de construir casi dos kilómetros de caminos; dentro de las ruinas de Cajamarquilla, también dos kilómetros. El camino de acceso a Cajamarquilla, tiene varios kilómetros de largo a partir del k.16 en el camino Lima-Chosica.

(Giesecke, ca. 1938, AG-D-221).

La instalación de este camino de acceso también es mencionada en una entrevista ofrecida al diario *La Prensa* el 14 de setiembre de 1938, describiendo la dificultad de acceder a los monumentos:

[...] Nos cuenta el doctor Giesecke que se ha estudiado la mejor forma de que los viajeros puedan llegar hasta las mismas ruinas en carros automóbiles. Hasta ahora esto era una empresa difícil por la calidad del terreno, todo cubierto de arena y cascajo, donde los autos no podían traficar. Actualmente se va abriendo algo así como una pista por donde los turistas puedan efectuar el viaje en las mejores condiciones, hasta llegar en sus carros a pie mismo del Templo del Sol y las otras ruinas de Pachacamac. De esta labor se ha encargado al ingeniero Gamarra, por cuenta del ministerio de Fomento, profesional que ha recorrido las inmediaciones de las ruinas buscando el mejor sitio para efectuar el trazo. El propósito del Gobierno es el de tener expedita esta labor adicional para fin de año, y ello habrá de cumplirse dada la actividad con que se procede.

El registro fotográfico de la conservación en Cajamarquilla contó con la participación de Abraham Guillén, quien registró el inicio, proceso y acabado de las intervenciones, información que fue remitida al Museo Nacional mediante álbumes (Asencios, 2020).

Cabe destacar que, durante la intervención de Cajamarquilla y Pachacamac, Albert Giesecke realizó coordinaciones con la Guardia Civil para que sean vigilados y evitar su afectación; esto es precisado en las siguientes comunicaciones:

[...] Una comunicación al Director – General de la Policía para que tenga una pareja de guardias en el sitio de las ruinas de Pachacamac, así como un número de guardia en el sitio de las ruinas de Cajamarquilla, (por la Hacienda Nevería cerca de Santa Clara) a órdenes de la Comisión, que ha de reparar dichas ruinas y cuya labor se iniciará dentro de breves días. La pareja de guardias para Pachacamac podrá destacarse del Puesto de Lurín (Giesecke ca. 1938, AG-D-194).

Lima 14 de Setiembre de 1938

Señor Comandante del puesto de Guardia Civil Vitarte

De acuerdo con la orden de la Superioridad y en nuestra conversación de ahora semanas, le agradeceré porque se destaque un número de guardias permanente en las horas de trabajo que se están realizando en las ruinas de Cajamarquilla. Deben ir a partir de la fecha.

De Ud. Atentamente (Giesecke 1938a, AG-D-194).

Ante los limitados recursos logísticos de la Guardia Civil, Giesecke solicitó mayor apoyo al ministro Carlos Concha, a fin de lograr su propósito:

[...] Estimado Dr. Concha

El comandante de las fuerzas policiales estacionadas en Lurín, Sargento Delgado, bajo cuya jurisdicción se encuentra Pachacamac, me pidió el sábado por la tarde una fecha límite para ayudar a manejar su automóvil en sus visitas a las ruinas de Pachacamac. La carrera desde Lurín hasta el sitio de las ruinas es de aproximadamente seis minutos, y la policía generalmente hace uso de un camión u otro vehículo privado en sus viajes por la carretera. Le informé al



Comandante que no apreciaba mi presupuesto para las ruinas de Pachacamac para ese tipo de actividad, y ante su insistencia le ofrecí llamar su atención.

La solicitud es similar a la realizada por el comandante del puesto en Vitarte, bajo cuya jurisdicción se encuentra el sitio de las ruinas al Cajamarquilla.

Me parece que este asunto no entra dentro del alcance de mis atribuciones, pero deseo hacer un registro de su solicitud.

Sinceramente tuyo, (Giesecke, 1938, AG1812).+

Estas intervenciones realizadas por Giesecke fueron criticadas por Julio C. Tello, quien en una entrevista al diario *La Prensa* del 13 de setiembre de 1938, manifestó:

[...] es indispensable no dejar a los peones que hoy trabajan en Pachacamac, sin una inmediata dirección técnica. Esta debe ser activa, directa; debe estar equipada con los elementos indispensables que aseguren una adecuada observación, fundamentada en un incesante planteamiento y solución de problemas. Solo así se puede asegurar el valor del registro de todo el proceso de excavación, el cual constituye la única garantía para una acertada conservación, restauración e interpretación de los monumentos.

Estas labores de intervención en los monumentos contaron con un plan de difusión de resultados. Albert Giesecke propuso a Carlos Concha difundir de forma precisa los avances y resultados del trabajo, que inició discretamente, en periódicos de la época, como se describe el siguiente documento:<sup>6</sup>

[...] Estimado Dr. Concha

He preparado para usted un informe preliminar que cubre tres semanas de excavaciones en Pachacamac y Cajamarquilla. Creo que el informe debe enviarse lo más rápido posible a cada periódico y copias dadas a dos agencias de periódicos, para que se haga pública la información correcta y exacta. Si desea realizar algún cambio en el texto, puede hacerlo, pero creo que vale la pena presentar los hechos tal como están incorporados en este informe. Traté de mantener lo que estábamos haciendo en silencio. (Giesecke, 1938, Carta del 12 de Setiembre al Carlos Concha AG1812)

La importancia de estudiar el material obtenido en las excavaciones de Cajamarquilla y Pachacamac, y que fueron enviados al Museo Nacional, fue vital para Giesecke, quien recomendó la publicación de resultados en la *Revista del Museo Nacional*, acompañados de imágenes que grafiquen su actuación, información que fue distribuida a las delegaciones participantes del evento internacional de 1938 (Asencios, 2020).

### ***Información de la intervención de Cajamarquilla***

Concluida la conservación de Cajamarquilla, Albert Giesecke reportó sus actividades a Carlos Concha; informando lo siguiente:

Señor Ministro:

Tengo el honor de informarle que he terminado virtualmente la labor de limpieza y conservación de las ruinas de Pachacamac y Cajamarquilla que Ud. se sirvió encomendarme en el mes de agosto de este año. He dejado en ambas ruinas un núcleo pequeño de operarios a fin de que terminen algunos detalles que les he señalado.

En mis informes a Ud. del 10 de setiembre y del 8 de octubre, he presentado someramente datos de las obras que se han realizado en Pachacamac y Cajamarquilla, así como los problemas

---

6. La entrevista al diario *La Prensa*, el 14 de setiembre de 1938, concreta la propuesta.

que el gobierno deberá afrontar si la labor de limpieza y conservación de las dos citadas ruinas se hace de manera permanente. Precisa que el Museo Nacional de Arqueología siga con esta labor permanente y paciente. (Rubio Correa, 2007, p. 120).

[...]Trabajo en Cajamarquilla

f) En mi informe del 10 de setiembre señalé las obras de limpieza y conservación que yo había iniciado. Todas ellas se han terminado. Son:

1. Los tres cuartos con huecos y la limpieza de una parte de la huaca que colinda con estos cuartos de huecos. Se puso un camino provisional para auto hacia el mismo sitio
2. Los cuartos del "Laberinto", llamado así, que forman un conjunto interesante.
3. Terminación de la limpieza de la calle de tres metros de ancho y 117 metros de largo, que estuvo llena de mucha tierra y adobones<sup>7</sup> caídos de los muros. Se han reparado los muros en parte.
4. Limpieza de la plaza grande al extremo del pueblo y al pie de una huaca. Se ha reparado parte de los muros que circundan esta plaza.
5. Se ha hecho un caminito a pie para subir hasta la parte alta de la huaca que existe sobre la mano izquierda entrando por auto a las ruinas de Cajamarquilla-

g) Gracias a las eficaces gestiones se pudo conseguir una suma de dinero para que el Ministerio de Fomento mejorara el camino de cinco kilómetros de extensión que mide entre la pista Lima-Chosica y a la hacienda Nievería. Se ha mejorado en algo también el camino de circunvalación por las mismas ruinas de Cajamarquilla. Conviene siempre que el Gobierno complete las obras de mejoramiento de estos caminos con una capa de asfalto a fin de que se evite asfixiarse con el polvo que siempre ha de existir de esta ruta, sobre todo durante los meses (enero a abril) de máximo tránsito de visitantes que querrán conocer Cajamarquilla. (Rubio Correa, 2007: 124-125)

A nivel de hallazgos en Cajamarquilla, Giesecke, reportó: "[...] varias momias, sus cráneos, agujas para tejer, retazos de cerámica corriente" (Rubio Correa, 2007, p. 124); asimismo, resume a Carlos Concha la repercusión en el evento internacional: "Los trabajos fueron conocidos a tiempo y la visita de los dos monumentos arqueológicos [Pachacamac y Cajamarquilla] fue uno de los eventos destacados de la parte cultural de la reunión panamericana" (Rubio Correa, 2007, p. 119).

### ***De los trabajos de conservación en Pachacamac***

Sobre su intervención de Pachacamac en el valle de Lurín, Asencios (2020, 2019, 2018), detalla las labores realizadas, en el Templo del Sol, Templo Pintado y Acllawasi, la cuales se concretaron en labores de limpieza, conservación, restauración hipotética del "Adoratorio" en el Templo del Sol, entre otros (ver Tabla 2), Figura 7. Estas actividades expresaron la aplicación de los principios propuestos en la Carta de Atenas, evidenciando un acercamiento y cumplimiento de la norma, acciones que fueron ejecutadas sobre la base de consultas de especialistas en arqueología y conservación, quienes, desde su experiencia empírica, emitieron sus recomendaciones técnicas para su ejecución (Asencios, 2020).

Este accionar estuvo acompañado de un marco normativo relacionado con la protección, resguardo o conservación del patrimonio arqueológico que, desde 1822 a 1938, fue el resultado de los contextos y discursos de los gobiernos de turno, derivados de coyunturas políticas y sociales de la época, evidenciando una actuación gubernamental

---

7. "Adobón" refiere a la técnica de la tapia que consiste, según la RAE, en el "Encofrado de dos tableros paralelos con los que se construyen las tapias. 2. m. Pared o trozo de pared que se hace con tierra amasada".

**Tabla 2. Labores realizadas en los monumentos de Pachacamac.**

Áreas Intervenido	Sectores	Tipo de lesiones	Labores realizadas
Templo del Sol	Esquina Nor Este, Frontis Oeste Frontis Este, Adoratorio Plataforma V	Físico, mecánico y químico	Limpieza de escombros, Reparación de Calzadas Conservación de Muros Restauración de Muros
Templo Pintado	Frontis Norte y Frontis Este	Físico, mecánico y químico	Limpieza de escombros Reparación de Muros Conservación de Pintura con protecciones físicas y aplicación de resinas sintéticas.
Acllawasi	Frontis Sur y Frontis Oeste	Físico, mecánico y químico	Limpieza de escombros
Circuito	Santuario	-	Acondicionamiento de un circuito de visitas.

Elaboración propia. Fuente Asencios (2018, 2019, 2020)

mental sin planificación programática, no sujeta a recomendaciones internacionales vigentes en conservación (Asencios, 2020). A ello se sumó la discusión ideológica del indigenismo, que influenció el discurso nacionalista peruano, promoviendo el mayor número de normas que luego fueron usados como instrumento de propaganda política del gobierno de turno (Asencios, 2020) (ver Figura 8).

### **Identificación de lesiones en Cajamarquilla según el registro fotográfico**

Para la identificación de las lesiones de tipo físicas, mecánicas y químicas se empleó la norma italiana UNI-11182, registrando gráficamente las lesiones en las fotografías del archivo Luis E. Valcárcel, que corresponden a muros de El Laberinto. Este registro expone los agentes de deterioro ambiental, climático y geológico que dieron origen a las lesiones identificadas. Así se evidenció: erosión de estructuras, colonizaciones biológicas, faltantes y grietas (ver Figura 9 y Tabla 3).

### **Análisis y discusión de la intervención en Cajamarquilla**

La intervención de Cajamarquilla, así como sucedió en Pachacamac, describe el escenario a nivel político, técnico-metodológico y de gestión, acompañado con la acción institucional y con un marco normativo vinculado al patrimonio arqueológico.

#### **En el aspecto político**

La conservación de Cajamarquilla y Pachacamac se realizó durante el gobierno del general Óscar R. Benavides, un gobierno con tintes fascistas, populista y represivo. La realización del evento de la VIII Conferencia Internacional Americana, cuyos participantes visitarían estos monumentos, motivó su intervención.

Este interés se confirma al quedar expuesto en la entrevista al diario *La Prensa*, donde Giesecke manifestó:

Los trabajos de excavación que practico [...] no los hago como particular ni llevado solo de mis inclinaciones arqueológicas, sino por encargo especial del Gobierno quien ha esbozado un interesante plan para restaurar los principales monumentos arqueológicos que existen en el territorio peruano, y dentro de que van a cooperar los investigadores más conocidos en el país, como los doctores Tello y Valcárcel. Por ahora esta labor se ha limitado a las ruinas de





Figura 7. Sectores en Pachacamac intervenidos por Albert Giesecke. Arqueología de la Región Lima. Fotografías del Archivo Luis E. Valcárcel (2006) - Pachacamac (PCH-018).jpg. Texto: "Pirámide escalonada y templo del Sol Vista parcial de la pirámide; al fondo, Templo del Sol reconstruido".



Figura 8. Leyes emitidas desde 1822 a 1940 relacionados a la protección del patrimonio arqueológico. Asencios 2020.



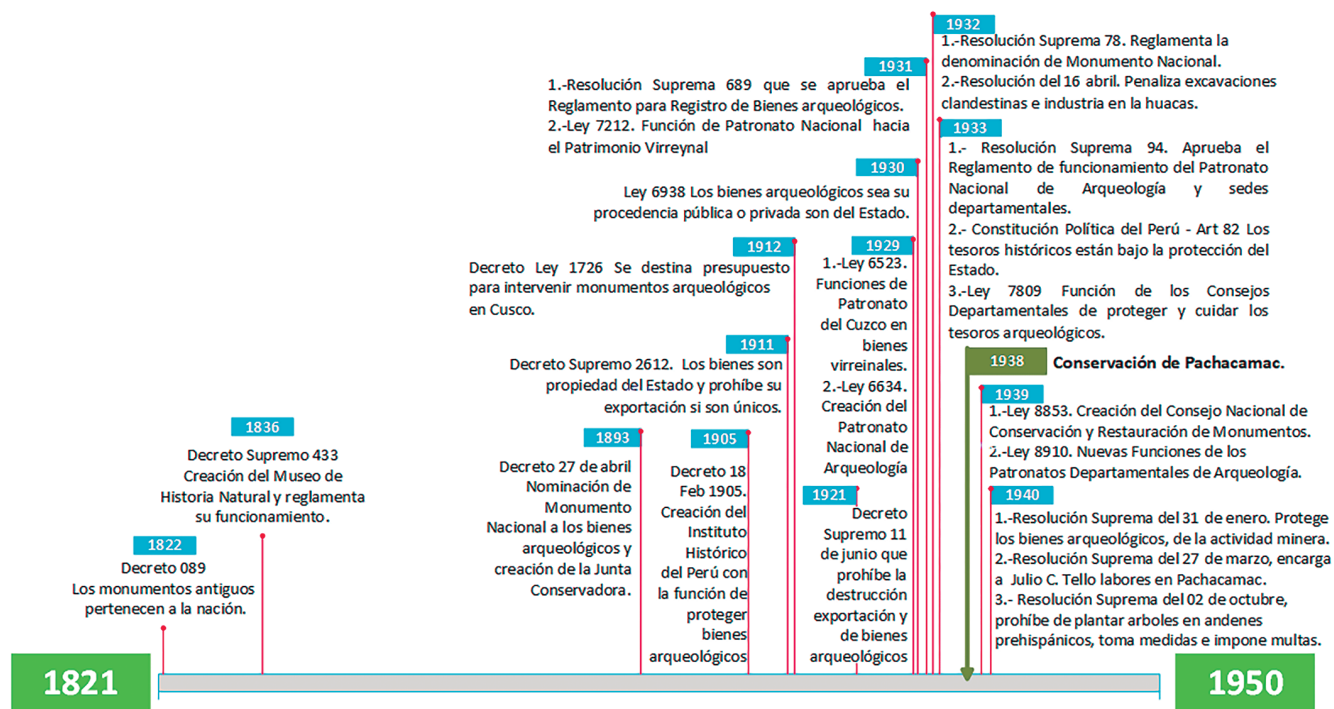

Figura 9. Lesiones y agentes de deterioro identificados en Cajamarquilla y acciones conservativas realizadas según el archivo Albert Giesecke. Elaboración propia en base a fotos del archivo Valcárcel.

Tabla 3. Resumen de áreas, daños identificados, lesiones y actividades ejecutadas en Cajamarquilla y Pachacamac.

Áreas de intervención	Daños identificados según Giesecke	Tipo de Lesión	Actividades ejecutada
<b>Cajamarquilla</b>			
El Laberinto	Erosión de estructuras	Físico, mecánico y químico	L1: Limpieza (retiro de escombros de corredores y cuartos).
	Grietas	Físico y Mecánico	IM1: Reparación de muros
	Faltantes (Pérdida de material)	Físico, mecánico y químico	IM1: Reparación de muros
	Colonización biológica	Químico	L1: Limpieza de muros.
<b>Pachacamac</b>			
Templo del Sol	Faltantes,	Físico, mecánico y químico	L1: Limpieza
	Pinturas murales deterioradas,	Físico, mecánico y químico	R1: Restauración de nichos
Templo Pintado	Erosión, de estructuras	Físico, mecánico y químico	L1: Limpieza (retiro de escombros de corredores y cuartos).
	-	-	CPM: Conservación de pintura mural con resinas sintéticas.
	-	-	IM1: Reparación de muros
Acllawasi	-	-	L1: Limpieza (retiro de escombros de corredores y cuartos).

Elaboración propia en base al archivo Giesecke (1938).

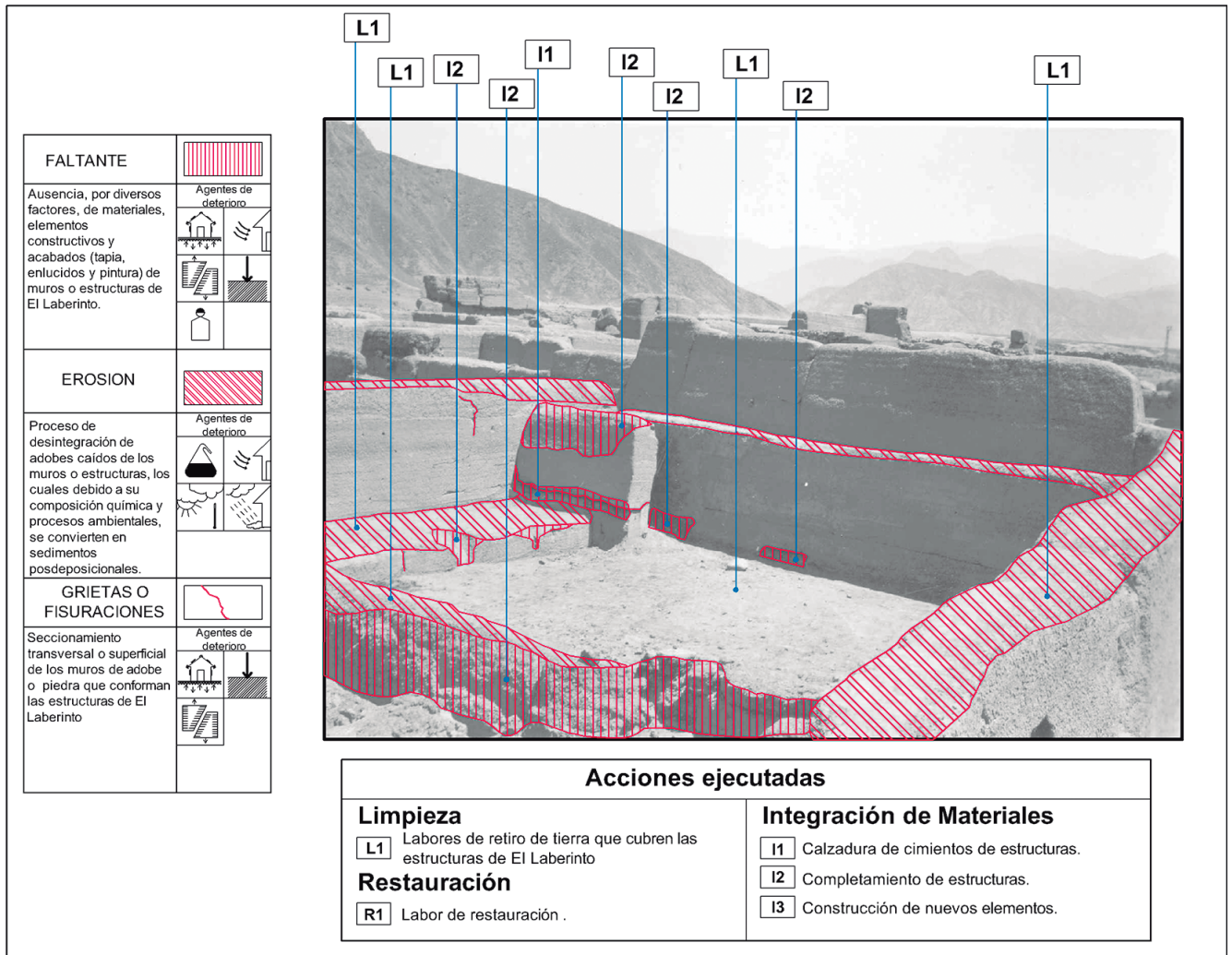
Pachacamac y Cajamarquilla por ser las más próximas a Lima y construir los principales centros arqueológicos en el departamento. (Giesecke, 1938b, 14 de setiembre, p. 3)

### ***En el aspecto técnico-metodológico***

La información revisada expone datos sobre la conservación en Cajamarquilla, cuyas actividades se centraron en la realización de labores de limpieza y reparación de muros del sector El Laberinto, además de la adecuación del circuito de visitas y la mejora de acceso de la carretera Lima-Chosica hacia el sitio arqueológico.

Las labores no fueron muy complejas, por los datos del acervo documental, el registro de lesiones sobre las fotos aun existentes y la entrevista al diario *La Prensa*, donde se expuso el nivel de complejidad de las intervenciones y las actividades que demandaron su intervención, dejando en claro futuras intervenciones con actividades de excavación por especialistas:

[...] No se trata, agrega, de restaurar ni reconstruir las ruinas de Pachacamac o Cajamarquilla, tarea que queda reservada profesionales más especializados y competentes que yo, sino de arreglar una y otra ruina, limpiándolas, diremos descombros que dificultan su percepción objetiva de parte de los viajeros y facilitar el acceso a ellas. Como la obra que me ha encomendado el Ministerio es una contribución al renombre artístico y arqueológico del Perú he prestado mi concurso personal entusiasta y abnegado

[...] por lo demás, tales labores no son muy complicadas ni difíciles, pues están reducidas a remover cuidadosamente las toneladas de tierra y polvo que cubre todavía las ruinas, y a reparar estas sin afectar en lo menos su vieja estructura. Propiamente hablando, no se hace excavaciones. Este es trabajo que habrá que realizar sin duda en el futuro, pero por ahora no se practica. No se cuenta con el factor tiempo y yo no podría tampoco emprenderlo, pues tomaría años, y mis servicios los ofrezco en forma absolutamente desinteresada. (Giesecke, 1938b, 14 de setiembre, p. 3)

### ***En el aspecto de gestión***

Algo que destacar de la revisión de documentos son las diversas coordinaciones realizadas por Giesecke con instituciones públicas, como el Ministerio de Fomento para la habilitación de accesos; con la Guardia Civil, para vigilancia y evitar afectaciones de los sitios intervenidos. Se sumaron a esta actividad el Museo de Arqueología, el Patronato Nacional de Arqueología, que aprobó y supervisó dichas actividades.

[...] Poco después el ministro solicitó y obtuvo por medio del Ministerio de Educación que el Patronato Nacional de Arqueología delegara en el Ministerio de cargo la tarea de limpiar esas mismas ruinas y las de Cajamarquilla, en el Valle de Rimac, cosa que he venido haciendo bajo la supervisión del Director del Museo de Arqueología de Lima.

Antes de iniciar las labores sometí el plan de ellas a la Dirección del Museo, la que lo aprobó ampliamente. (Giesecke, 1938b, 14 de setiembre, p. 3)

Por otro lado, para el caso de las coordinaciones en Pachacamac, aparte de las coordinaciones expuestas, se realizaron consultas a especialistas en conservación para intervenir los murales policromos del Templo Pintado (Asencios, 2019, 2020). Por todo lo expuesto, se observa una activa participación interinstitucional, pública y privada para el mejor desarrollo de las actividades en Cajamarquilla como en Pachacamac.



**Tabla 4. Tabla resumen de participación de instituciones públicas y especialistas para la intervención de Cajamarquilla y Pachacamac en 1938.**

Estamentos públicos	Cajamarquilla	Pachacamac
Museo de Arqueología	Aprobación de plan de intervención y supervisión de actividades	
Patronato de Arqueología	Encargado de personal para las labores de limpieza y conservación	
Ministerio de Fomento	Mejoramiento de la carretera de acceso y circuito de visitas	Adecuación de circuito de visitas
Especialistas diversos	-	Recomendaciones para conservación de pintura mural en Templo Pintado
Paul Richards (Museo Americano de Historia Natural de Nueva York)		
Alfred Kidder (Instituto Carnegie de Washington)		

Elaboración propia en base al archivo Giesecke (1938) y Asencios (2019, 2020).

**Tabla 5. Nivel de intervención en Cajamarquilla y Pachacamac realizado por Albert Giesecke en 1938.**

A nivel de:	Cajamarquilla	Pachacamac
Sectores intervenidos	El Laberinto	Templo del Sol
	-	Templo Pintado
	-	Acllawasi
	Circuito Interno	Circuito Interno
Técnica constructiva de los sectores intervenidos	Tapiales (adobón)	Muro de adobe y piedra
Tipo de agentes de deterioro	Ambiental (Viento)	- Ambiental (Viento / Sales (aerosoles marinos))
	-	- Sismos
	Sismos	- Antrópico
	Antrópico	
Metodología de intervención	Labores de limpieza	Labores de limpieza
	Reparación de Muros	Reparación de Muros
	-	Restauración hipotética
		Conservación de pinturas murales
Materiales empleados para la intervención	Tierra	Tierra / piedra / Resina Sintéticas (Ambroid – Valspar)
Activades de consulta	No se consultó.	Diversos especialista en conservación para recomendación el tratamiento de pinturas murales

Elaboración propia en base al archivo Giesecke (1938) y Asencios (2019, 2020).

## **Análisis de aspectos comparativos de Cajamarquilla con Pachacamac. Discusión**

Para una adecuada discusión sobre la intervención de Cajamarquilla y Pachacamac, es pertinente dimensionar el estado de conservación, lesiones presentadas, materiales y técnicas constructivas, agentes de deterioro, sectores y actividades restaurativas (ver Tablas 2 y 4).

**Tabla 6. Actividades técnicas realizadas en Cajamarquilla y Pachacamac.**

Sector	Actividades realizadas						
	CPM	L	C	D	IM	RM	ACV
<b>Sectores intervenidos en Pachacamac</b>							
Templo del Sol		X	X	X	X	X	X
Acllawasi		X					
Templo Pintado	X	X	X	X	X	X	X
Circuito Interno		X					X
<b>Sectores intervenidos en Cajamarquilla</b>							
El Laberinto		X			X	X	
Circuito Interno		X					X

*Nota:* L: Limpieza, D: Desmontaje, C: Consolidación, IM: Integración de Materiales, RM: Reparación de Muros, ACV: Adecuación de Circuito de Visitas

El tipo de material empleado para su construcción en los sectores intervenidos en Cajamarquilla y Pachacamac son la tierra y piedra, manifestado en el primero la técnica constructiva de tapial o “adobón”, mientras que en el segundo el adobe y la mampostería en piedra.

A nivel de procesos patológicos y lesiones de los monumentos intervenidos, estos sitios se encontraban sometidos a similares factores de deterioros: sísmicos, viento, clima y humedad. Sin embargo, en Pachacamac, a diferencia de Cajamarquilla, su deterioro se incrementó debido a su ubicación costera, aproximadamente a 1 km de la línea de playa, donde a la fuerza del viento se suma la brisa marina, convirtiéndolo en un agente movilizador de sales higroscópicas, como sulfatos, cloruros y nitritos contenidos en el aerosol marino y agua de mar, siendo depositados en la arquitectura de adobe y piedra, generando lesiones de tipo químico.

Por otro lado, en los sectores intervenidos en Cajamarquilla y Pachacamac, ambos con amplia ocupación temporal, así como antecedentes a través de documentos históricos, crónicas, exploraciones, en Pachacamac se cuenta con los estudios científicos de Max Uhle a fines del siglo XIX, antecedente que determinó<sup>8</sup> la intervención de mayores sectores y que conllevó la participación de especialista en conservación (ver Tabla 5), mientras que en Cajamarquilla se escogió El Laberinto, debido al mínimo grado de deterioro e integridad con respecto a otros sectores y la sencillez que implicaba su conservación.

Finalmente, en cuanto a la metodología y técnicas aplicadas para la conservación de los sitios comparados, se infiere que en los monumentos de Pachacamac, con respecto a Cajamarquilla, se realizaron más actividades conservativas relacionadas con acciones de limpieza, desmontaje, conservación, integración de materiales, conservación de pinturas murales y adecuación de visitas; en tanto que en Cajamarquilla, se realizaron labores de limpieza, reparación de muros y la adecuación de un circuito interno de visitas (ver Tabla 6).

8. Giesecke recurrió a las crónicas de Estere, al hallar la “cortina” y el ídolo de Pachacamac permitieron confirmar lo descrito (Rubio Correa, 2007).



Figura. 10. Albert Giesecke en Cajamarquilla. Cortesía Fernando Brugüe Valcárcel - Archivo Luis E. Valcárcel.



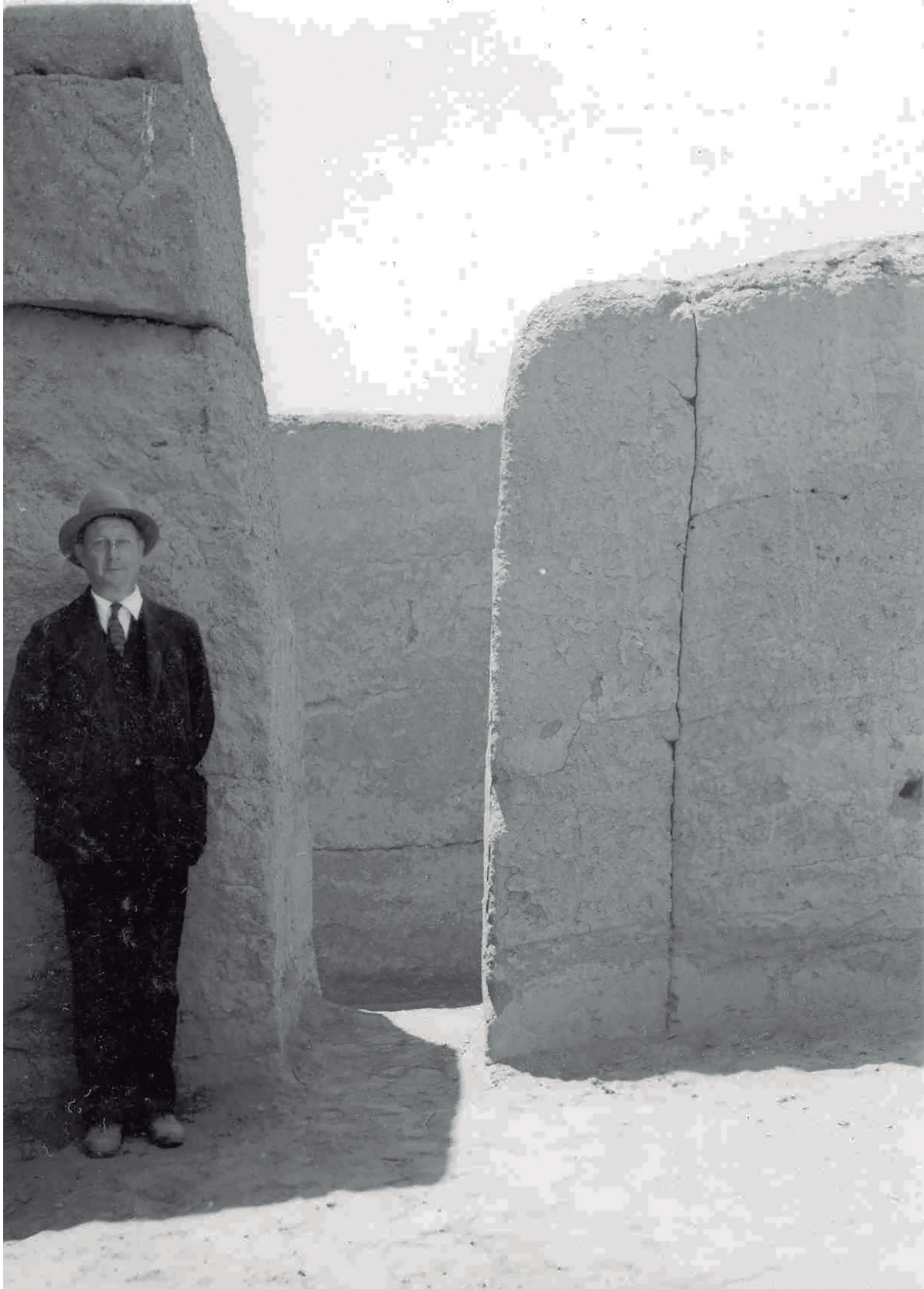

**Figura 11. Pasadizo en el Laberinto intervenido con labores de limpieza.**  
Cortesía Fernando Brugüe Valcárcel -  
Archivo Luis E. Valcárcel.

Cabe precisar que si bien hubo un registro fotográfico de por lo menos 300 imágenes (Rubio Correa, 2007, p. 125), en la actualidad se encuentra reducido: Cajamarquilla con alrededor de 15 tomas y Pachacamac con 93, procedentes del archivo Luis E. Valcárcel. Aunque no registra todo el proceso, este limitante es subsanable al contar con publicaciones, entrevistas descripciones del archivo Giesecke, que posibilitan reconstruir con cierto grado de certeza las acciones de conservación ejecutadas en Cajamarquilla como en Pachacamac (ver Figuras 10 y 11).

Finalmente, es oportuno comparar si en Cajamarquilla, como sucedió en Pachacamac, Asencios (2020) infirió un acercamiento y aplicación de los principios rectores de la Carta de Atenas vigente desde 1931. En ese sentido, es preciso realizar, sobre la base de la información expuesta en los párrafos precedentes, la aplicación de los siguientes principios normativos:

- Principio 1: Abandono de las restituciones integrales. De acuerdo con la información revisada, se desprende que en Cajamarquilla solo se realizaron labores de limpieza y reparación de muros, limpieza de vegetación ubicada en las cabeceras de los muros.

- Principio 2: Elaboración de un marco normativo y empoderamiento de la autoridad pública para la protección y conservación del patrimonio cultural. Giesecke elaboró una serie de borradores de decreto ley para establecer una actuación a largo plazo de los monumentos de Cajamarquilla y Pachacamac, proyectos normativos que no fueron aprobados (Asencios, 2020)<sup>9</sup>.

- Principio 3: Empleo de anastilos y diferenciación de la intervención y tomar medidas preventivas ante la imposibilidad de ejecutarlas. En las fotos revisadas, así como en la información de las labores ejecutadas y su naturaleza, no se visualiza la aplicación de dicho principio.

- Principio 4: Empleo de materiales y técnicas modernas. Para el caso de Cajamarquilla, la reparación de muros no demandó su uso, caso contrario a lo ocurrido en Pachacamac, donde se emplearon las resinas sintéticas para la conservación de murales en el Templo Pintado (Asencios, 2019).

- Principio 5: Contar con un registro detallado de la intervención; antes, durante y después. Esta actividad se describe en los informes y documentos de archivo Giesecke, pues contó con la participación de Abraham Guillén y acompañó con un reporte de labores dirigido a Carlos Concha.

- Principio 6: Participación interdisciplinaria y publicación de los resultados del mismo. Estas actividades conservativas contaron con la participación de distintas instituciones públicas como el Ministerio de Fomento, la Guardia Civil, el Patronato Nacional de Arqueología, el Museo de Arqueología, al cual se solicitó, para el caso de Pachacamac, recomendaciones técnicas para la conservación de pinturas murales, como ha sido descrito líneas arriba (Asencios, 2019, 2020). Asimismo, se propuso material de difusión durante el desarrollo del evento internacional. Lamentablemente estos no prosiguieron.

Por todo lo descrito, la intervención en Cajamarquilla no demandó una compleja actividad de conservación, a diferencia de Pachacamac, que sí demandó mayores actividades de intervención, requiriendo de actividades diversas y especializadas. Asimismo,

---

9. Se pretendió la conformación del Comité Consultivo conformado por Valcárcel, Tello, Villar Córdova y el propio Giesecke comandado por Carlos Concha, equipo encargado no sólo de Pachacamac, sino de Cajamarquilla y Chan Chan. Además, que cuente con su respectivo reglamento y funciones. Estos proyectos normativos no fueron aprobados, por tratarse, probablemente de actividades coyunturales y puntuales (Asencios, 2020).

se escogió el sector de El Laberinto debido a su estado de conservación, la simplicidad de actividades y el tiempo de ejecución que permita llegar a tiempo y habilitado para los visitantes de la VIII Conferencia Internacional Americana.

## Conclusiones finales

Como conclusiones se señala lo siguiente:

- Los documentos pertenecientes al archivo Giesecke brindan información sobre la primera intervención en el Complejo Arqueológico de Cajamarquilla y en general de los monumentos arqueológicos en el Perú, destacando, además, el papel fundamental realizado por Albert Giesecke desde el punto de vista político, metodológico-técnico y de gestión.
- La conservación de Cajamarquilla y Pachacamac surgió como parte de la política del gobierno peruano, motivado por la realización de un evento internacional, involucrando la participación de instituciones públicas, así como de especialistas para el adecuado desarrollo de las acciones conservativas de los sitios arqueológicos.
- Cajamarquilla, a diferencia de Pachacamac, fue menos afectado por los agentes de deterioro; en este último, se sumó la brisa y aerosoles marinos, cuya alta carga de salinidad aceleró el proceso de deterioro de las estructuras de piedra y tierra.
- En Cajamarquilla, se realizaron labores de limpieza, reparación de muros y adecuación de un circuito interno de visitas, mientras que en Pachacamac, además, se sumaron las labores de restauración, conservación de pinturas murales con empleo de resinas sintéticas.
- Futuros estudios sobre las intervenciones y conservaciones de sitios arqueológicos en el siglo XX permitirán profundizar el proceso histórico y el desarrollo teórico y metodológico restaurativo en el Perú.

## Agradecimientos

Agradezco a la arquitecta Silvia Quinto y el arqueólogo Álvaro Ruiz, amigos y colegas preocupados por la valoración y gestión del patrimonio cultural, cuya revisión y aportes permitieron la mejora del presente artículo; igualmente a Fernando Brugüe Valcárcel por las fotos del Archivo Valcárcel, quien gentilmente permitió su incorporación en este documento. A ellos, mi reconocimiento.

## Referencias

- Asencios, G. (2018). La Restauración del Acllawasi en el Santuario de Pachacamac, 1940-1944. Identificando las huellas de Viollet Le Duc, un análisis comparativo. *Devenir. Revista de estudios de patrimonio edificado*, 4 (7), 29-48.
- Asencios, G. (2019). Albert A. Giesecke Parthymüller y la conservación en El Templo Pintado: documentos inéditos en torno a la conservación en Pachacamac en 1938. *Intervención. Revista Internacional de Conservación, Restauración y Museología* (10), 37-50. doi: 10.30763/Intervencion.2019.19.207
- Asencios, G. (2020). *Inicios de la Conservación Arqueológica en el Perú. El caso del Templo del sol en el Santuario de Pachacamac 1938-1940* [Tesis de maestría]. Universidad Nacional de Ingeniería.
- Bueno, A. (1974-1975). Cajamarquilla y Pachacamac: Dos ciudades de la Costa Central del Perú. *Boletín Bibliográfico de Antropología Americana*, 46: 171-201.
- Candela, E. (2013). *El régimen de Oscar R. Benavides (1933-1939) ¿Una experiencia populista? Definiciones y nuevos planteamientos en torno a sus acciones político*. [Tesis maestría]. Pontificia Universidad Católica del Perú.

- Cotler, J. (1982). *Clases, Estado y Nación en el Perú*. Dirección de Publicaciones de la Universidad Autónoma de México.
- Giesecke, A. (12 de setiembre de 1938). [Carta a Carlos Concha]. Archivo Albert Giesecke (Folder AG-1812), IRA-PUCP.
- Giesecke, A. (14 de setiembre de 1938). [Carta al Comandante del puesto de Guardia Civil]. Archivo Albert Giesecke (Folder AG-D-194), IRA-PUCP.
- Giesecke, A. (14 de setiembre 1938). Las Ruinas de Pachacamac serán restauradas con fines turísticos. *La Prensa*, p. 3.
- Giesecke, A. (03 de octubre 1938). [Carta para Carlos Concha]. Archivo Albert Giesecke (Folder AG-1812), IRA-PUCP.
- Ministerio de Cultura (2015). *Manual de intervención arqueológica de Chan Chan*. Ministerio de Cultura - Proyecto Especial Complejo Arqueológico Chan Chan.
- Mogrovejo, Juan. (1999) Cajamarquilla y el fin de la Cultura Lima. *Boletín del Instituto Riva-Agüero*, 227-243.
- Narváez, J. J. (2006). *Sociedades de la Antigua Ciudad de Cajamarquilla*. Awqi Editores.
- Rubio Correa, M. (2007). *Albert Anthony Giesecke Parthymüller. El más peruano de los norteamericanos*. Nova Print.
- Ruiz, Á. (2018). Proyecto de Investigación Arqueológica con fines de diagnóstico de la Zona Arqueológica Cajamarquilla, Lurigancho Chosica, Lima, Dirección de Gestión de Monumentos / Dirección General de Patrimonio Arqueológico Inmueble- Ministerio de Cultura.
- Segura, R. (2001). Proyecto Arqueológico Cajamarquilla. Informe Final de la Temporada 2000. Auspiciado por la Refinería de Zinc Cajamarquilla S.A, Instituto de Conservación y Restauración Yachaywasi y Fundación N. Wiese. Presentado al Instituto Nacional de Cultura.
- Valcárcel, L. E. (1934). Los trabajos arqueológicos en el departamento del Cusco. *Revista del Museo Nacional*, III (3), 211-234.
- Vela, C. (2009). Subdivisión de la Placa de Nazca en tres nuevas placas tectónicas y su incidencia con la sismicidad peruana actual. *Revista del Instituto de Investigación de la Facultad de Ingeniería Geológica, Minera, Metalúrgica y Geográfica*, 12(23), 77-87.